

COMITATO DI PROPOSTA PER IL PARCO TERRITORIALE MONTE PO – VALLONE ACQUICELLA

Al Direttore Protezione Civile Comune di Catania

Dott.ssa Lara Riguccio
PEC: comune.catania@pec.it

Oggetto: Lavori di pulizia dalla vegetazione in alveo dei corsi d'acqua Acquicella-Acquasanta, Fontanarossa-Forcile. Osservazioni e proposte.

Si premette che il Comitato per il Parco Monte Po – Vallone Acquicella non è contrario alla pulizia per motivi di sicurezza degli alvei con rivestimenti artificiali. Peraltro la stessa Autorità di Bacino della Sicilia ha emanato apposita Direttiva “in modo da favorire la funzionalità idraulica ed evitare pericolose esondazioni, senza però danneggiare vegetazione ed ecosistema”.

La preoccupazione che questo Comitato esprime alla Direzione Protezione Civile del Comune di Catania è che se non vengono impartite precise indicazioni agli operatori dei mezzi d'opera che andranno ad eseguire i lavori in termini di modalità di esecuzione e di tempi, non verranno tutelati la vegetazione e l'ecosistema di alcuni tratti del fiume Acquicella. Per tutelare questi tratti di Acquicella che sono meritevoli di protezione in quanto ecosistemi importanti ed unici, che ospitano specie faunistiche protette (Fig.4) come il Pollo sultano, il Fratino, il sistema di dune con i suoi Invertebrati sabulicoli, oltre 20 Associazioni ne hanno richiesto un Parco naturalistico, inviando al Comune una Proposta di tutela di tutto il corso del fiume da Monte Po alla foce. Il paradosso sarebbe che proprio il Comune lo distruggesse.

In particolare il Comitato richiede che:

- il Fiume Acquicella, corso d'acqua perenne, non venga alterato nel tratto non regimato naturale della foce (tratto campito in rosso nella Fig. 1), dalla rotatoria del Faro verso il mare, dove si trovano le ultime dune della costa sabbiosa catanese;

- nel tratto regimato in corrispondenza della rotatoria del Faro fino al ponte di via San Giuseppe La Rena (tratto in giallo della Fig.1) venga effettuata una pulitura parziale della sezione idraulica, rimuovendo i detriti che ne riducono fortemente la sezione ma lasciando la vegetazione lungo le sponde e riducendo l'altezza di quella sul fondo. Sotto i 5 ponti la rimozione dei detriti sarà totale;

- nel tratto in giallo Fig. 1) fra il ponte di via San Giuseppe La Rena e il tratto tombato sotto la carreggiata est di Via Acquicella, fra il cimitero e la ferrovia (con alveo approssimativamente parallelo alla Via Acquicella Porto che invece si allaga) si proceda come nel tratto precedente;

- nel tratto tombato sotto la carreggiata est di via Acquicella e nel tratto a monte (in rosso in fig. 3), si rimuovano i rifiuti e gli sfabbricidi che vi sono scaricati;

- venga realizzato uno o più bacini di laminazione delle piene, aree in grigio della Fig.2, al fine di migliorare la sicurezza idraulica degli abitati di Via Acquicella Porto;

- il tratto del Torrente Acquasanta da Fossa Creta verso valle deve essere pulito dalla vegetazione a canna comune (*Arundo donax*). Tuttavia si fa rilevare che lungo detto vallone Acquasanta poco a monte del parcheggio comunale è presente un esemplare arboreo di *Salice pedicellato*, specie particolarmente protetta che va pertanto mantenuta. Si chiede pertanto che nel tratto segnato in verde in Fig.3, al di fuori della savanella da ricostituire, vengano mantenute e non abbattute le specie arboree autoctone presenti.

Ad ottobre del 2022 in occasione di un intervento di pulizia da parte del Comune è stata interessata la parte di monte dell'Acquasanta con l'asportazione dei detriti accumulati in corrispondenza dei ponti di via San Giuseppe la Rena e della sopraelevata.

Desideriamo pertanto avere un incontro per illustrare le nostre proposte conoscere il progetto attuale che Codesta Amministrazione ha in corso di redazione.

Si esprime inoltre viva preoccupazione per il tratto dei Canali Fontanarossa e Forcile in corrispondenza del Villaggio S. Maria Goretti, nei quali la pulizia dell'alveo non è sufficiente a evitare le esondazioni, ma occorre realizzare un bacino di laminazione in sponda sinistra del Canale Fontanarossa, come da molti anni segnala l'Associazione Idrotecnica. Inoltre si chiede di vietare la realizzazione di ulteriori parcheggi per l'aeroporto e di imporre la de-impermeabilizzazione di quelli esistenti. In mancanza continueranno a verificarsi allagamenti del Villaggio. Alcune Associazioni fra cui la Lipu e l'Associazione Idrotecnica avevano segnalato al Comune la disattenzione posta nel rilascio delle concessioni edificatorie o la mancanza dei controlli per il rispetto del Regolamento edilizio che prevede la permeabilità dei terreni e l'invarianza idraulica e la necessità di realizzare un bacino di laminazione immediatamente a monte del Villaggio.



Fig. 1: Parte terminale dell'Acquicella, in rosso mattone l'area più importante sotto l'aspetto naturalistico e conservazionistico del tratto terminale del corso d'acqua Acquicella; in giallo il tratto in cui si propone la pulizia parziale mantenendo parte della vegetazione lungo le sponde e riducendo l'altezza di quella sul fondo, in modo da salvaguardare la fauna selvatica.



Fig. 2: le aree campite sono degli esempi di aree ancora libere che potrebbero venire destinate a bacini di laminazione per ridurre allagamenti e rischio idraulico agli edifici di Via Acquicella porto.

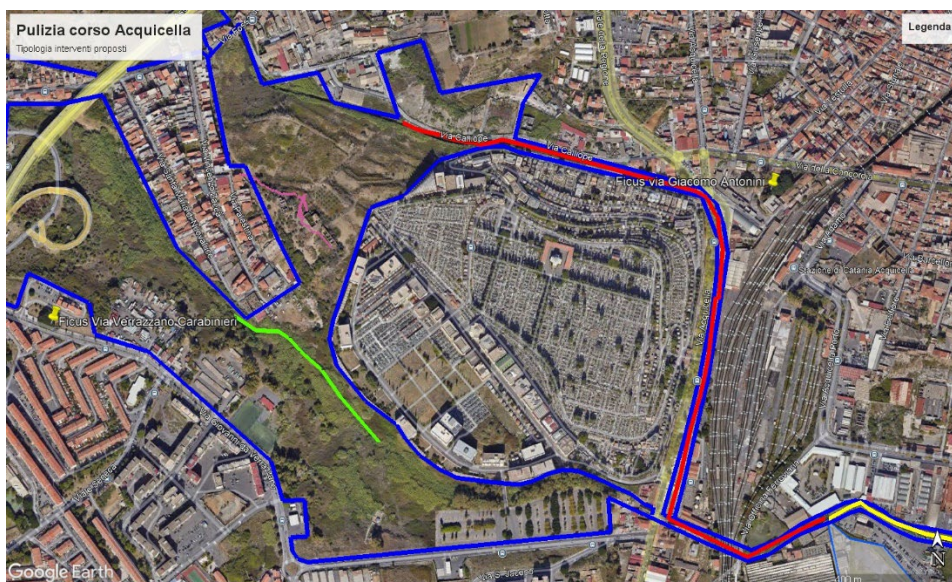

Fig. 3 in verde il tratto del vallone Acquasanta in cui si chiede che vengano lasciati gli elementi arborei di specie autoctone al di fuori della savanella; in rosso il tratto di via Calliope, il tratto tombato di via Acquicella e tratto a valle della confluenza Acquicella-Acquasanta in cui si propone l'eliminazione di detriti e sfabbricidi.

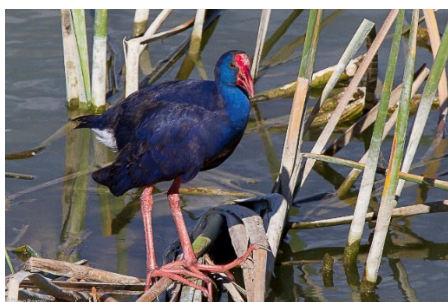

Fig. 4: specie presenti nelle Direttive Europee Uccelli e Habitat, Pollo sultano presente nei canneti delle sponde dell'Acquicella e *Brachytrupes megacephalus* presente nelle dune embrionali.

Catania, 18-09-2024

Per il Comitato Monte Po – Vallone Acquicella
Ing. Giuseppe Rannisi

Lipu sez. Catania OdV, WWF Sicilia Nord Orientale OdV, Italia Nostra OdV sez. Catania, Associazione Idrotecnica Italiana ETS Sez. Sicilia Orientale, Club Alpino Italiano Sez. Catania, Ente Fauna Siciliana OdV, Osservatorio per le politiche urbane e Territoriali, Ass. Governo di Lei, Comitato Antico Corso APS/ETS, Sunia Catania, SiciliAntica sez. Catania, Argo Catania, Cittainsieme, Associazione Ex Allievi Don Bosco-Periferie Vive Catania, Lions club Catania Gioeni, Rete Piattaforma per Librino.

